

ŞİLİ ÜLKE PROFİLİ



**T.C.
Ticaret Bakanlığı
Uluslararası Anlaşmalar ve Avrupa Birliği
Genel Müdürlüğü**

İçindekiler

1. GENEL BİLGİLER	3
2. GENEL EKONOMİK DURUM	4
3. DIŞ TİCARET	7
4. DOĞRUDAN YABANCI YATIRIMLAR	12
5. TÜRKİYE ile TİCARET	14
EKLER:	18

1. GENEL BİLGİLER

Başlıca Sosyal Göstergeler

Resmi Adı	ŞİLİ
Yüzölçümü	756.096 km ²
Nüfusu	20,15 milyon (2026 tahmini)
Başkenti	Santiago
Eyaletler	Aisen del General Carlos Ibanez del Campo, Antofagasta, Araucania, Arica y Parinacota, Atacama, Biobio, Coquimbo, Libertador General Bernardo O'Higgins, Los Lagos, Los Rios, Magallanes y de la Antartica Chilena, Maule, Region Metropolitana (Santiago), Tarapaca ve Valparaiso
Devlet Başkanı	Gabriel Boric
Yönetimi	Başkanlık tip Cumhuriyet
Dili	İspanyolca
Dini	Roma Katolikleri %89, Protestanlar %11, Museviler ve diğer
Para Birimi	Şili Pezосу (CLP)

Üyesi Olduğu Başlıca Uluslararası Kuruluşlar: APEC, BIS, CAN (associate), CD, CELAC, FAO, G-15, G-77, IADB, IAEA, IBRD, ICAO, ICC (national committees), ICCT, ICRM, IDA, IFAD, IFC, IFRCs, IHO, ILO, IMF, IMO, IMSO, Interpol, IOC, IOM, IPU, ISO, ITSO, ITU, ITUC (NGOs), LAES, LAIA, Mercosur (associate), MIGA, MINUSTAH, NAM, OAS, OECD (enhanced engagement), OPANAL, OPCW, Pacific Alliance, PCA, SICA (observer), UN, UNASUR, UNCTAD, UNESCO, UNFICYP, UNHCR, UNIDO, Union Latina, UNMOGIP, UNTSO, UNWTO, UPU, WCO, WFTU (NGOs), WHO, WIPO, WMO, WTO

Coğrafi Konum

İsmi Aymara dilinde "dünyanın bitimi" anlamına gelen "chilli" kelimesinden gelen Şili, Güney Amerika'nın güneybatı kıyısında yer almakta olup, Atlantik ve Pasifik Okyanusları arasında stratejik bir konuma sahiptir. Arjantin ile 5.308 km, Bolivya ile 860 km ve Peru ile 171 km sınıra sahip olan ve 6.435 km kıyı uzunluğu olan Şili, kıyılarda çok yüksek olmayan dağların, orta kesimlerde verimli vadilerin, kuzeyde Atacama Çölü'nün, doğuda ise And Dağları'nın çevrelediği bir topografik yapıya sahiptir. www.mapas.mop.cl adresinden Şili ile ilgili haritalara ulaşmak mümkündür.

Siyasi ve İdari Yapı

16. yüzyılda İspanya'nın Şili'yi işgalinden önce Kuzey Şili İnkalar'ın, Orta ve Güney Şili ise Mapuçeler'in idaresi altında olup, 1810 yılında İspanya'ya karşı bağımsızlığını ilan etmesine rağmen kalıcı başarıya 1818 yılında ulaşmıştır. Pasifik Savaşı'nda (1879–1883) Peru ve Bolivya'yı yenerek kuzeydeki bölgeleri elde eden Şili'de Salvador Allende'nin başkanlığındaki hükümet 1973 yılında Augusto Pinochet'nin askeri diktatörlük rejimi ile devrilmiştir. 1990 yılında serbest başkanlık seçimi sistemine geçilene kadar ülke Pinochet tarafından idare

edilmiştir. 11 Mart 1981’de ilk Anayasa yürürlüğe girmiştir. Şili Anayasası İspanya, Fransa ve Avusturya anayasalarından esinlenerek hazırlanmıştır.

Şili’de Devlet Başkanı aynı zamanda Başbakanlık görevini de yürütmektedir. Dört yılda bir yapılan başkanlık seçimleri ile seçilen Devlet Başkanı, Bakanlar Kurulu üyelerini atama yetkisine sahiptir. İlk turu 21 Kasım 2021 tarihinde yapılan Şili Devlet Başkanlığı seçimlerinde hiç bir adayın ilk turda en az %50 oy oranını yakalayamaması üzerine en fazla oyu alan iki adayın yarıştığı 19 Aralık 2021 tarihli ikinci tur seçim sonuçlarına göre, demokratik sosyalizm ideolojisini benimseyen ve aralarında Komünist Partinin de bulunduğu sol “Apruebo Dignidad” ittifakının adayı Gabriel Boric oyların %55.8’ini alarak Devlet Başkanı seçilmiştir. Boric, görevini resmi olarak 11 Mart 2022 tarihinde devralmıştır.

Şili 16 bölgeden oluşmaktadır. Bu bölgeler Kuzeyden Güneye doğru sırasıyla, Región de Arica y Parinacota; Región de Tarapacá; Región de Antofagasta; Región de Atacama; Región de Coquimbo; Región de Valparaíso; Región Metropolitana de Santiago; Región del Libertador General Bernardo O’Higgins; Región del Maule; Región del Ñuble; Región del Biobío; Región de La Araucanía; Región de Los Ríos; Región de Los Lagos; Región de Aysén del General Carlos Ibáñez del Campo ve Región de Magallanes y la Antártica Chilena olarak adlandırılmaktadır.

Nüfus ve İstihdam

2026 yılında 20 milyon kişi ile dünyada 60. sırada yer alan Şili nüfusunun 2031 yılında 21 milyon kişi olacağı tahmin edilmektedir. ([Hindistan 1. (1,5 milyar), Türkiye 18. (86 milyon)] (IMF-2026)). Yaşlanan nüfus ve düşen doğum oranı nedeniyle 2023-50 yılları arasında işgücü nüfusun azalmasına neden olacağı tahmin edilmektedir.

Ülkedeki işsiz sayısının toplam işgücüne oranının 2026 yılında %8 olacağı ve işsizliğin yüksek olduğu ülkeler arasında 22. sırayı alacağı tahmin edilmektedir. (Sudan %61 ile 1.) (IMF-2026)

Ülkedeki okur-yazarlık oranı %97 olup, Şili eğitim standartlarının diğer Latin Amerika ülkeleri ile kıyaslanınca daha iyi durumda olduğu görülmektedir. Nüfusun %10.8’i yoksulluk sınırının altında yaşamakta olup, gelir dağılımı adaletsizdir.

Şili nüfusunun %88’i kentlidir ve toplam nüfusun %40’ı başkent Santiago ve çevresinde yaşamaktadır. Kuzeyde ve güneyde tarımın yapılabildiği And Dağları’nın arasında kalan ovalarda ve Santiago’nun 100 km batısındaki liman şehri Valparaiso’da yerleşim yoğun iken; ülkenin kuzey ve güney uç noktalarına gidildikçe elverişsiz iklim koşulları sebebiyle nüfus yoğunluğu azalmaktadır.

Şili’de etnik çeşitlilik diğer Latin Amerika ülkelerine kıyasla daha azdır. Batı Avrupa ülkelerinden gelen göçmen nüfus, çoğunluğu oluşturmaktadır. Ülkeye özellikle 19. yüzyılda çok sayıda İngiliz, İrlandalı, Alman, Hırvat, Filistinli ve İtalyan yerleşmiştir.

Doğal Kaynaklar

Şili’nin başlıca doğal kaynakları; bakır, iyot, kereste, demir cevheri, nitrat, değerli metaller ve molibdendir. Yaban mersini, sofralık üzüm, erik, kiraz, kurutulmuş elma, midye, alabalık ve

somonda dünyanın lider üreticisi ve ihracatçılarından olan Şili, güney yarım kürenin en büyük meyve, sert kabuklu meyve, salça ve dondurulmuş üzümü meyve ihracatçısıdır. Yine, balık unu, ceviz, kuru üzüm ve dondurulmuş hindi eti ve dondurulmuş istavrit ülkenin tarım ve hayvancılık alanında öne çıkan başlıca ihraç ürünleri arasında yer almaktadır. Ülkedeki tarımsal üretim zenginliği nedeniyle, gelişmiş bir gıda işleme sanayiine de sahip olan Şili’de imalat sanayii bakır, madencilik, gıda işleme, kimyevi ürünler, ormancılık ürünleri ve su ürünleri ile sınırlıdır.

Ülke özellikle turizm açısından önemli doğal güzelliklere sahiptir. And dağları sayesinde Şili’nin büyük bir hidroelektrik enerji potansiyeli bulunmaktadır. Kıyıları boyunca ülkenin zengin balıkçılık kaynakları mevcuttur. Kuzeydeki kurak araziler maden yatakları ile bezenmiştir.

Şili’nin doğal kaynaklarının dağılımı şöyledir:

Kuzey Bölgesi: Bakır, demir cevheri, nitrat, altın, lityum, molibden, deniz ürünleri.

Orta Bölgesi: Tarım, meyve, ormanlar, hidroelektrik enerjisi, kömür, deniz ürünleri.

Güney Bölgesi: Orman, petrol, doğal gaz, kömür, hayvancılık ve deniz ürünleri.

Şiddetli depremlerin, volkanik faaliyetlerin ve tsunamilerin sıkça görüldüğü Şili’nin başlıca çevre sorunları ormanlık arazilerin tahribi, özellikle Santiago ve çevresinde endüstriyel faaliyetlerin ve taşıt emisyonlarının sebep olduğu hava kirliliği ve su arıtma sistemlerinin yetersizliği nedeniyle Maipo, Aconcagua ve Bio Bio nehirlerinde oluşan su kirliliğidir.

2. GENEL EKONOMİK DURUM

Temel Ekonomik Göstergeler

	2024	2025	2026*	2027*	2028*	2029*	2030*	2031*
GSYİH (Nominal Fiyatlar milyar \$)	330,21	355,35	407,85	434,04	455,02	475,62	496,76	519,09
GSYİH Büyüme (Reel Fiyatlar -%)	2,6	2,3	2,4	2,6	2,3	2,3	2,3	2,3
Kişi Başına Düşen Milli Gelir (Nominal Fiyatlar- \$)	16 590	17 735	20 240	21 432	22 368	23 290	24 244	25 264
Tüketici Fiyat Enflasyonu (ort, %)	3,9	4,2	2,9	3,3	3	3	3	3
Cari İşlemler Dengesinin GSYİH'ya Oranı (%)	-1,5	-2,3	-0,8	-1,8	-1,9	-1,9	-2,2	-2,4
İşsizliğin Toplam İşgücüne Oranı (%)	8,5	8,5	8,1	7,6	7,4	7,3	7,3	7,4
Nüfus (milyon)	19,9	20,04	20,15	20,25	20,34	20,42	20,49	20,55
Devletin Genel Toplam Borçlanmasının GSYİH'ya Oranı (%)	41,7	41,8	42,5	44,4	45,5	46,8	48,1	49,2

*Tahmini veriler

Kaynak: IMF

2026 yılında cari fiyatlara göre, 408 milyar dolar olacağı tahmin edilen GSYİH'nin 2027 yılında 434 milyar dolar olması beklenmektedir. (IMF-2026)

Şili, cari fiyatlara göre, 2026 yılı itibarıyla 190 ülke arasında dünyanın 44. büyük ekonomisidir. [ABD 1. (32 trilyon dolar), Türkiye 16. (2 trilyon dolar)] (IMF-2026)

2026 yılında sabit fiyatlara göre %2,4 oranında artması beklenen GSYİH'nin, 2027 yılında %2,6 oranında artacağı tahmin edilmektedir. (IMF-2026)

Cari fiyatlara göre Şili, 2026 yılında 20 240 dolarlık kişi başına düşen milli gelir ile dünyada 64. sırada yer almaktadır. [Lihtenştayn 1. (226 809 \$), Türkiye 66. (19 018 \$)] (IMF-2026)

2026 yılında %2,9 olan tüketici fiyatlarına göre yıllık ortalama enflasyon oranının 2027 yılında %3,3 olacağı tahmin edilmektedir. (IMF-2026)

2026 yılında %0,77 oranında açık vereceği tahmin edilen cari işlemler dengesinin GSYİH'ya oranının, 2027 yılında da %1,84 oranında açık vermesi beklenmektedir. (IMF-2026)

2026 yılında %42 olacağı tahmin edilen devletin genel net borcunun GSYİH'ya oranının, 2027 yılında %44 olması beklenmektedir. (IMF-2026)

Siyasi istikrar, ticaret serbestisi, kişi başı gelir, yaşam standardı, basın özgürlüğü, şeffaflık ve rekabetçilik açısından Latin Amerika'nın önde gelen ekonomilerinden olan Şili'nin finans sistemi de oldukça gelişmiştir. Şili, Latin Amerika'da kredi notunu 25 yıldır A'da tutmayı başarabilen tek ülkedir.

Şili ithal ikameci ekonomi politikalarını 1970'lerin ortasında, diğer Latin Amerika ülkelerinden yaklaşık on yıl önce terk etmiş ve liberal ekonominin uygulanması doğrultusunda önemli adımlar atmıştır. Bu durum, üretim artışını ve rekabeti beraberinde getirmiş, madencilik ve balıkçılık başta olmak üzere geleneksel ihracat endüstrilerinde büyüme kaydedilmiştir. Aynı zamanda, selüloz, meyve, somon, ağaç ürünleri, şarapçılık ve metanol gibi yeni sektörlerde, hava ve gemi taşımacılığı ve turizm gibi hizmet sektörlerinde gelişme sağlanmıştır.

İhracat gelirlerinin %40'ını madencilikten, milli gelirin ise üçte birini bakırdan elde eden Şili'nin en büyük madencilik şirketi olan Codelco, tek başına dünya bakır üretiminin %10'unu gerçekleştirmektedir. GSYİH'nin %12'sini oluşturan ve ülkedeki işgücünün %12'sine istihdam sağlayan imalat sanayinde 2009 krizinde meydana gelen gerilemede sektörün küçük ve orta ölçekli şirketlerden oluşması etkili olmuş, hükümet tarafından bu üreticilere vergi kolaylıkları tanınmıştır. Kriz nedeniyle ülkenin en önemli sektörlerinden olan işlenmiş meyve-sebze ve şarap ihracatı da gerilemiştir. Hayvancılık ve balıkçılık sektörlerinin gelişmiş olduğu Şili'de işgücünün %10'u tarım sektöründe istihdam edilmektedir. Ülkede petrol üretimi 20 yıldır azalmakta olup, doğal gaz üretimi de tüketimi karşılayacak düzeyde değildir.

Ekonomik faaliyetler özellikle ülkenin orta kısmında yoğunlaşmıştır. Ülke nüfusunun %40'ını barındıran Santiago, GSYİH'nin %47'sini üretmektedir. Valparaiso bölgesindeki nüfus toplam nüfusun %10'unu oluşturmaktadır. Kuzeyde madencilik sektörünün gelişimi; güneyde somon

yetiştiriciliği, turizm ve metanol üretimi, ekonomik faaliyetlerin ülke geneline yayılmasını sağlamıştır.

Latin Amerika’da, serbest piyasa ekonomisi modelini benimsemiş, ekonomik ve siyasi istikrara sahip yapıyla ön plana çıkan Şili, sahip olduğu doğal kaynak zenginliği, kişi başına gelirin görece olarak yüksekliği, düşük dış borç/Gayri Safi Yurt İçi Hasıla Oranı ile Latin Amerika’nın en müreffeh ülkelerinden biri olmaya devam etmektedir.

Başlıca ticaret partnerleri ile imzalanan Serbest Ticaret Anlaşmaları neticesinde ticaret daha da liberal hale gelmiş ve doğrudan yabancı sermaye girişi hızla artmıştır.

3. DIŞ TİCARET

Genel Durum

Ülkenin Dış Ticareti

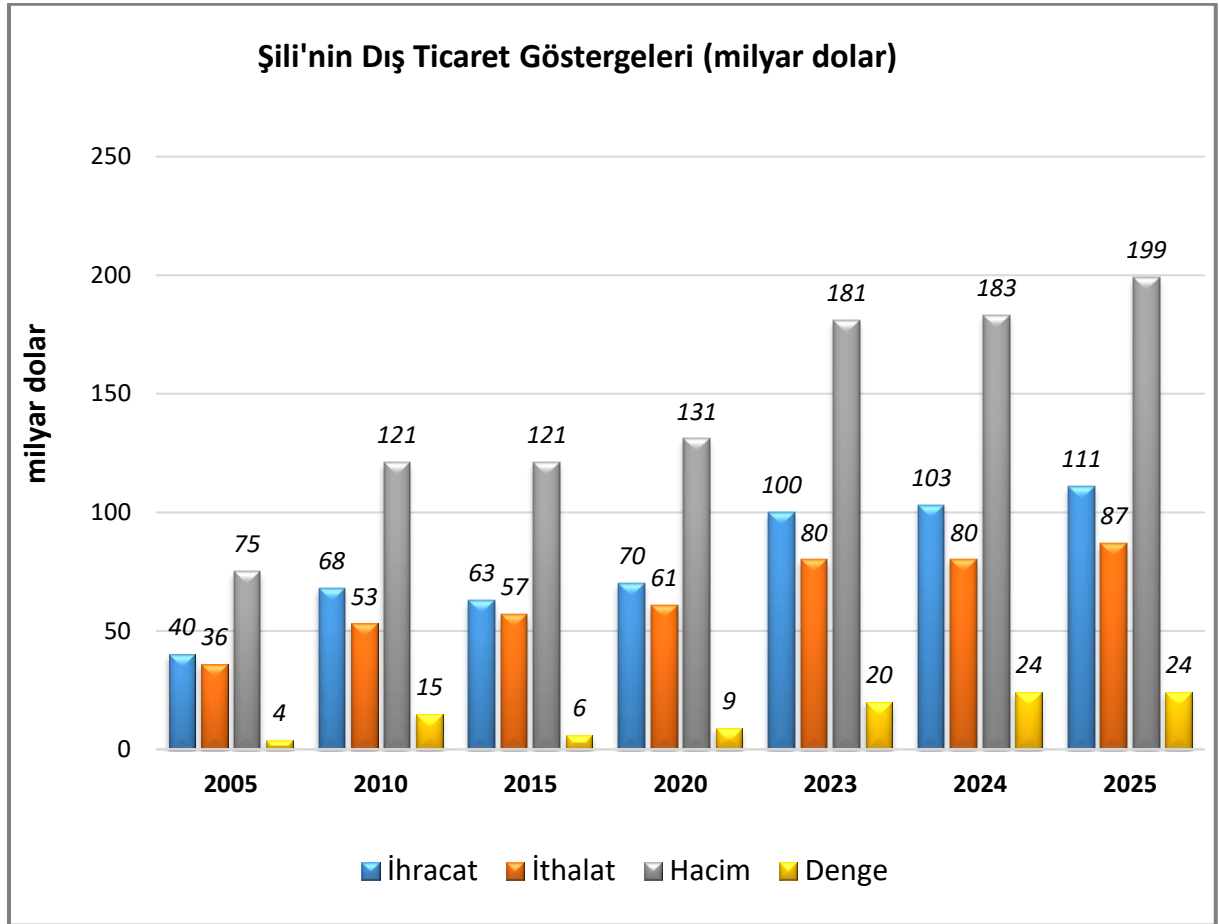

Kaynak: Trademap-www.trademap.org

Şili ekonomisi büyük ölçüde dış ticarete dayalı bir yapı arz etmektedir. Halihazırda, dünyanın en çok Serbest Ticaret Anlaşmasına sahip olan Şili, dünya ticaretine, farklı kapsam ve özellikteki ikili ve çoklu tercihli ticaret düzenlemeleri yoluyla entegre olmuştur. Dünya üzerinde 4.3 Milyarlık tüketiciye erişim imkanı sunan bir ticari üs niteliğindedir. Dünya gayri safi

hasılasının %86.3'ünü, dünya nüfusunun %63'ünü temsil eden 64 ülke ile 26 Serbest Ticaret Anlaşması yürürlükte olan Şili, dış ticaretinin %60'ını temsil eden Serbest Ticaret anlaşmalarının yeniden müzakere edilmesi yönündeki çalışmalarını 2017 yılından itibaren hızlandırmıştır.

Küresel ekonomik krizin olumsuz etkilerine rağmen yıllardır dış ticaret fazlası veren Şili'nin 2012 ve 2013 yıllarında dış ticareti açık vermiş, ancak 2014 yılında yeniden toparlanma gerçekleşmiştir. Ülkenin 2020 yılında ki dış ticaret hacmi pandemi nedeniyle 131 milyar dolara gerilemiştir. 2022 yılında Şili'nin dış ticaret hacmi % 13 artarak 212 milyar dolar olmuş, 2023 yılında ise %15 azalarak 181 milyar dolara gerilemiştir.

2024 yılında Şili'nin ihracatı 103 milyar dolar, ithalatı da 80 milyar dolar , 2025 yılında da ihracatı 111 milyar dolar, ithalatı 87 milyar dolar olarak gerçekleşmiş ve dış ticaret fazlası 24 milyar dolar olmuştur.

Ülkenin dünyaya ihracatında en önemli ürün grupları sırasıyla metal cevherleri, bakır ve bakırdan eşya, meyveler, su ürünleri, kimyasal ürünler, mücevherci eşyası ve kağıt ürünleridir.

Ülkenin dünyadan ithalatında en önemli ürün grupları sırasıyla mineral yakıtlar, makine ve aksamı, elektrikli makineler, motorlu kara taşıtları, plastik mamulleri, eczacılık ürünleri, et ürünleri, demir çelik ve demir çelikten eşya, medikal cihazlardır.

Başlıca Ürünler İtibarı ile Dış Ticaret

İhracat

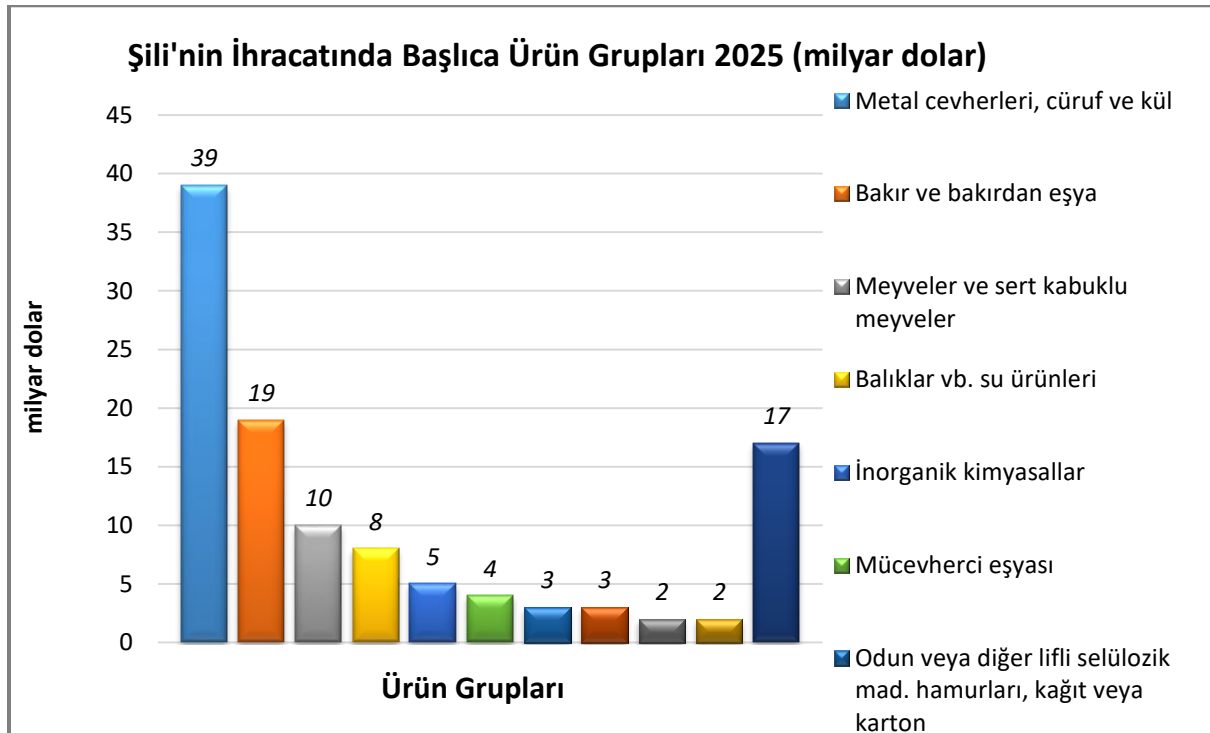

Kaynak: Trademap-www.trademap.org

[Detaylı tablo için tıklayınız](#)

İthalat

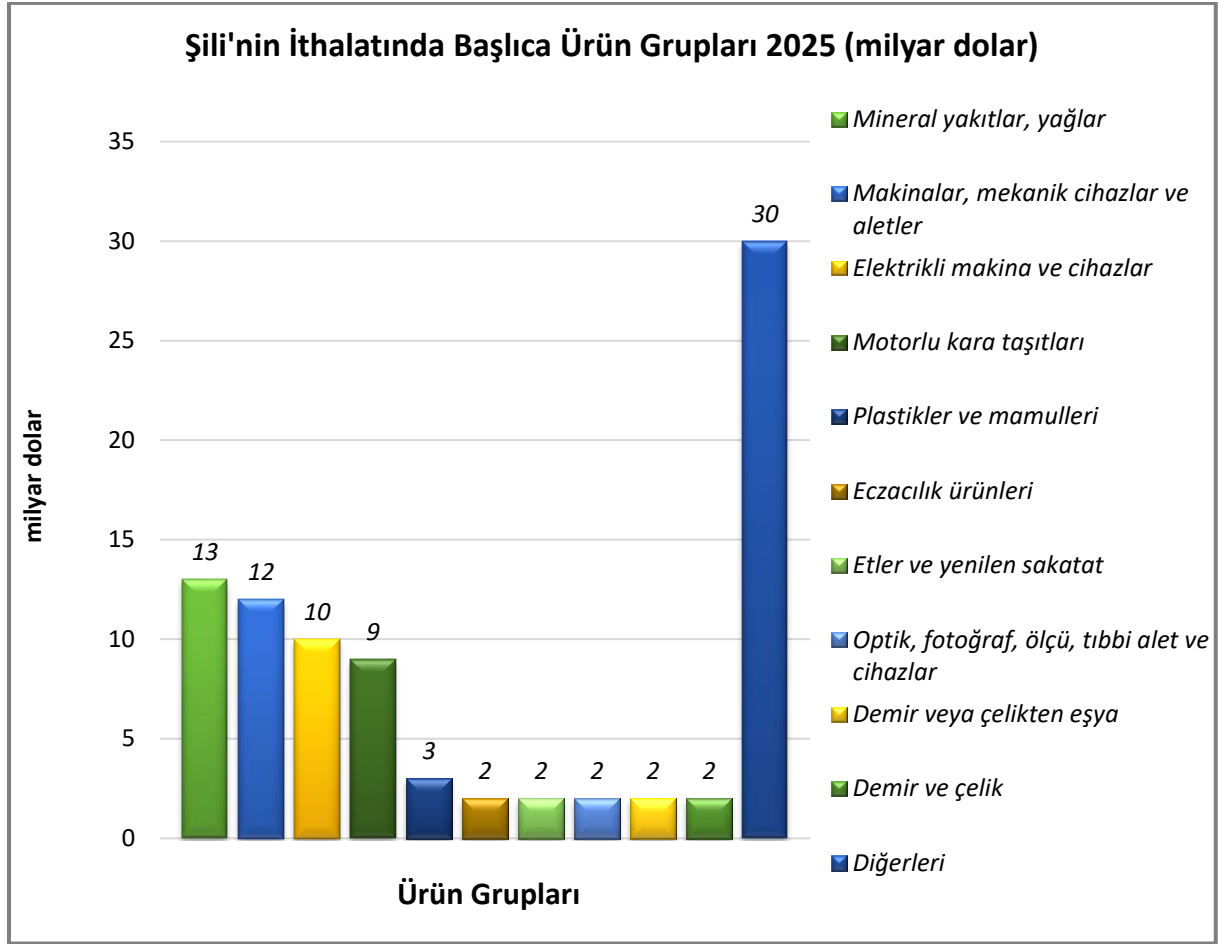

Kaynak:Trademap

[Detaylı tablo için tıklayınız](#)

Başlıca Ülkeler İtibarı ile Dış Ticaret

İhracat

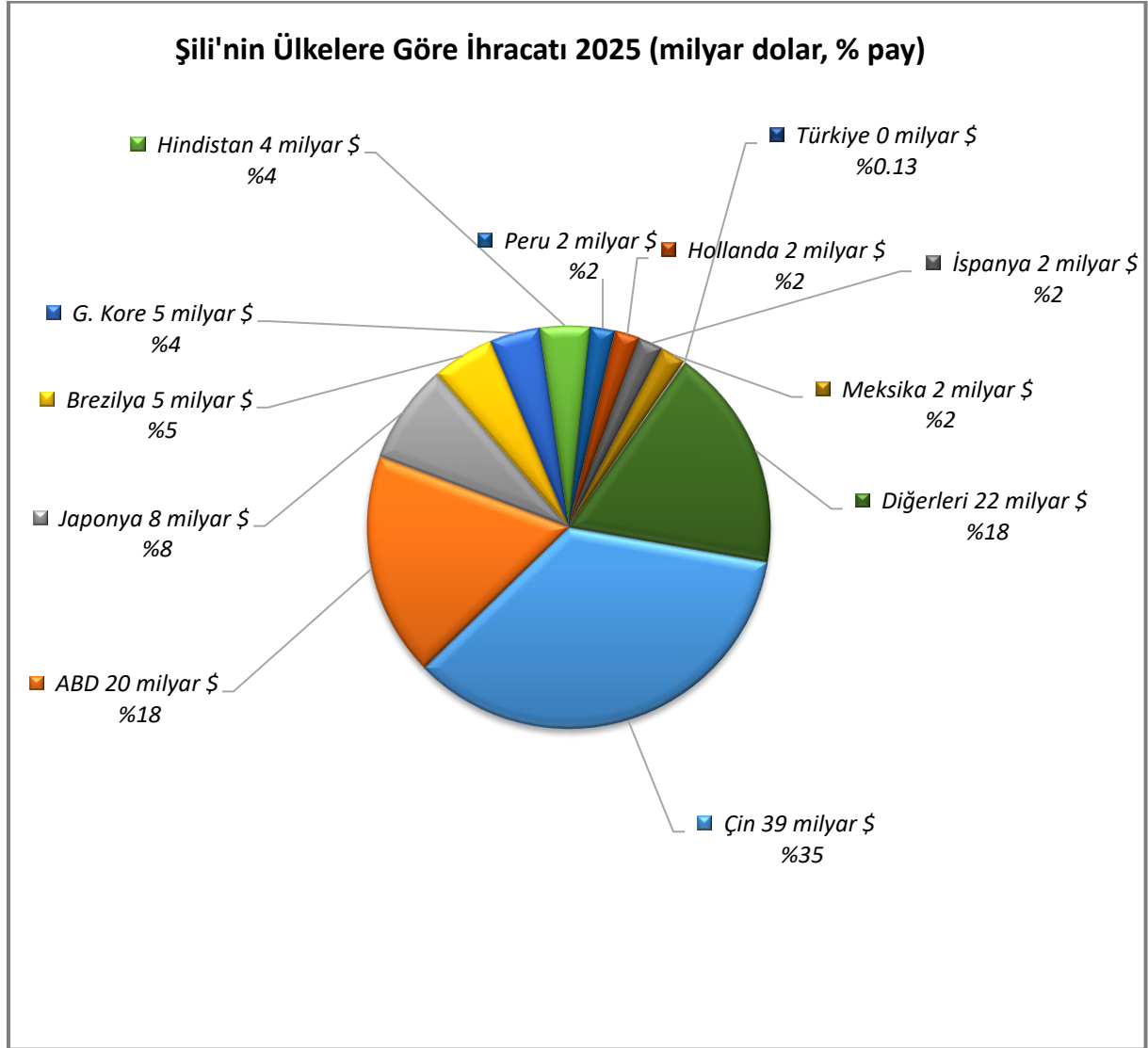

Kaynak:Trademap

[Detaylı tablo için tıklayınız](#)

İthalat

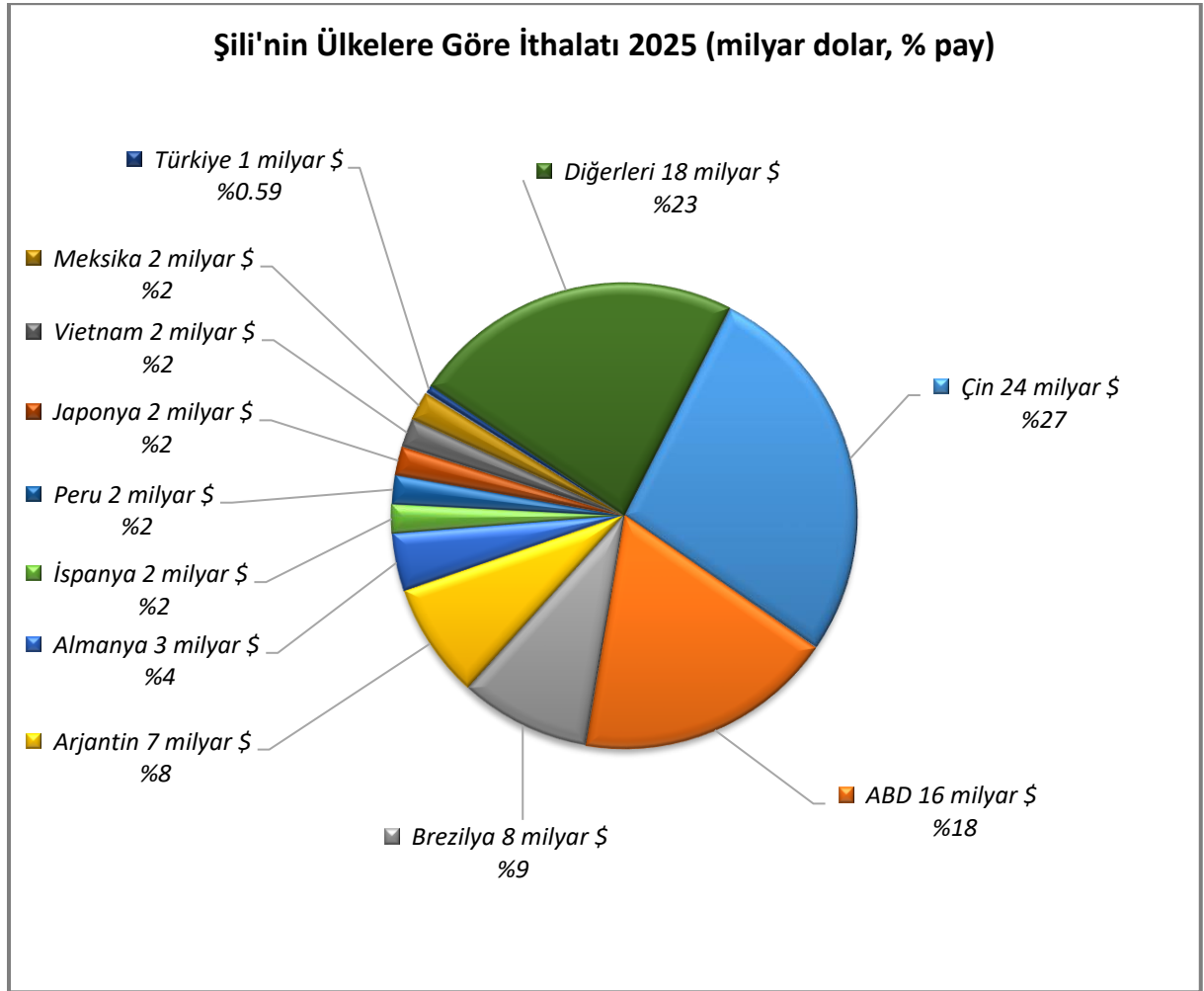

Kaynak: Trademap

[Detaylı tablo için tıklayınız](#)

4. DOĞRUDAN YABANCI YATIRIMLAR

Doğrudan Yabancı Yatırımların Görünümü

	2024	2025*	2026*	2027*	2028*	2029*	2030*
Ülke dışından gelen doğrudan yatırım (milyon \$)	12 521,40	10 635,39	18 394,57	21 591,83	25 060,50	26 678,46	28 251,69
Ülke dışından gelen doğrudan yatırımın GSYİH ya oranı (%)	3,79	3,00	4,50	5,00	5,50	5,50	5,50
Ülke dışından gelen doğrudan yatırım stoku (milyon \$)	285 789,90	296 425,29	314 819,86	336 411,69	361 472,19	388 150,65	416 402,34
Ülke dışına giden doğrudan yatırım (milyon \$)	- 3 591,80	- 2 481,59	- 4 087,68	- 4 318,37	- 4 638,33	- 4 850,63	- 5 136,67
Ülke dışına yapılan doğrudan yatırım stoku (milyon \$)	161 831,50	164 313,09	168 400,77	172 719,14	177 357,47	182 208,09	187 344,77

*Tahmin

Kaynak: EIU- Economist Intelligence Unit

Latin Amerika'nın en dışa açık ve istikrarlı ekonomilerinden biri olan Şili, yaklaşık 20 milyonluk nüfusu ile görece olarak küçük bir pazar görünümünde olmasına rağmen, ülkenin son yıllarda yürüttüğü dışa açılım politikalarının etkisiyle pazarda rekabet oldukça yoğundur. Şeffaf ve etkin bir devlet mekanizmasına ve yaygın dış ticaret kültürüne sahip bulunan Şili, iş yapma kolaylığı bakımından da bölge ülkeleri arasında öne çıkmaktadır.

Siyasi ve ekonomik açıdan bölgenin en istikrarlı ülkelerinden olan Şili'de yerli ve yabancı yatırımcılar arasında ayrımcılık yapılmamakta, yatırımcılara güvenilir bir yatırım ortamı sunulmaktadır. Bu durum yabancı sermayeyi oldukça artırmış olup, küresel krizlere rağmen ülkeye yabancı sermaye girişi hız kesmemiştir. Son yıllarda artan DYY girişleri, Şili'nin ekonomik büyümesinde ve gelişmesinde önemli rol oynamış; rekabetçilik, teknolojik gelişim ve bilgi birikimi de sağlamıştır.

- 2022 yılı insani gelişmişlik endeksine göre dünyada 193 ülke arasında Şili 44. sıradadır. (İsviçre 1., Türkiye 45.) (UN-2025)
- 2024 yılı ekonomik serbestlik endeksine göre Şili, dünyada 176 ülke arasında 21. sıradadır. (Singapur 1., Türkiye 102.) (The Heritage Foundation-2025)
- Küresel rekabetçilik açısından 2019 yılı verilerine göre dünyadaki 141 ülke arasında Şili 33. sıradadır. (Singapur 1., Türkiye 61.) (World Economic Forum-2025)
- 2020 verilerine göre iş yapma kolaylığı açısından Şili, dünyada 190 ülke arasında 59. sıradadır. (Yeni Zelanda 1., Türkiye 33.) (Dünya Bankası-2025)
- Ayrıca Türkiye'nin 2024 yılında yurtdışına gerçekleştirdiği 7 milyar dolar değerindeki toplam yurtdışı doğrudan yatırımında, Şili 4 milyon dolar ile 55. sıradadır. (ABD 1,3 milyar \$ ile 1.) (TCMB-2025)

Şeffaf ve etkin bir devlet mekanizmasına ve yaygın dış ticaret kültürüne sahip bulunan Şili GSYİH'sinin %4,6'sının oluşturduğu tahmin edilen doğrudan yabancı yatırımlar, ülkenin

ekonomik gelişiminde önemli bir role sahiptir. Şili'nin birden fazla bölgesine yönelen yatırımlar çoğunlukla enerji, telekomünikasyon ve finans sektörlerindeki projelerden oluşmaktadır. Detaylı bilgi ve istatistikler Şili Yabancı Yatırım Komitesi'nin İngilizce web sitesinde (www.ciechile.gob.cl) mevcuttur.

Serbest Bölgeler

Şili'de biri kuzey limanındaki Iquique (Bölge I) ve diğeri bir güney şehri olan Punta Arenas (Bölge XII) olmak üzere iki adet serbest bölge bulunmaktadır. Bu bölgelerde kurulu olan imalat şirketleri kurumlar vergisinden, KDV ve gümrük vergisinden muaf tutulmaktadır. Reeksport edilecek mallar vergiden muaf olmakla beraber, Şili piyasasında satılacak ürünler %19 oranında KDV'ye ve bölgeden çıkarılırken ithalat vergisine tabidir (yakın bölgelere yapılacak satışlar üzerinden CIF değerinin %0,8'i oranında alınan düşük vergiler hariç olmak üzere). Aynı istisnai hükümler Arica'da (Bölge XV) bulunan ve 2007 yılında kurulan Chacalluta ve Las Americas Sanayi Parklarındaki imalatçılar için de geçerlidir. Madencilik, balıkçılık ve finansal hizmetler gibi sektörlerde serbest bölge ayrıcalıkları uygulanmamaktadır. Serbest bölgelerde kurulu yönetim şirketleri gümrük tarifesi, KDV ve diğeri ithalat vergileri, Gelir Vergisi Kanunu'nda gösterilen ilk kategori gelir vergisinden ve serbest bölgedeki faaliyetlerinde kullandıkları mal ve hizmetler üzerinden alınan KDV'den muaftırlar.

5. TÜRKİYE ile TİCARET

Genel Durum

Türkiye ile Şili, birbirinden çok uzak coğrafyalarda yer almasına rağmen, iki ülke halkı arasında özel bir sempati vardır. 1923'te kurulan Türkiye Cumhuriyeti'ni ilk tanıyan Latin Amerika ülkesi Şili olmuştur. Bu davranış Türkiye'de, Şili ulusunun milli bağımsızlığa ve ülkeler arasındaki dostluğa verdiği değerin somut bir ifadesi olarak kabul edilmiş ve her iki ülke arasında 1926 yılında imzalanan Dostluk Anlaşması ile ikili ilişkilerin sağlam temelleri oluşturulmuştur. İki ülke arasındaki ticari ilişkiler ise 1970'li yıllarda başlamıştır.

Coğrafi uzaklık, doğrudan uçak seferlerinin olmaması gibi işadamlarının karşılıklı ziyaretlerini kısıtlayan etmenlere rağmen, iki ülke arasındaki ticari ilişkilerde ve temaslarda artış trendi yakalanmış ve karşılıklı olarak firmaların pazara ilgisinde olumlu yönde gelişmeler olmuştur.

Türkiye ile Şili arasındaki ticaret yıllar itibarıyla incelendiğinde, söz konusu ülkeye gerçekleştirilen ihracatın 2009-13 yılları arasında düzenli olarak arttığı, iki ülke arasındaki ticaret hacmi 2015 yılı itibarıyla 470 milyon dolar olup, ülkemiz aleyhindeki dış ticaret açığının aynı yıl %42,6 düşüşle yaklaşık 95 milyon dolar düzeyinde gerçekleştiği görülmektedir. 2016 yılında ise ticaret hacmimizdeki %4 oranında gerileme ithalatımızdaki % 18 dolaylarındaki düşüşten kaynaklanmıştır. Aynı dönemde ihracatımız %16 oranında artmıştır. 2018 yılı verilerine göre, ise, 2018 yılı sonu itibarıyla Şili'ye ihracatımız 386 milyon ABD doları, Şili'den ithalatımız ise 371 milyon ABD doları düzeyine erişmiş olup iki ülke arasındaki dış ticaret hacmi bir önceki yıla göre, %45.3 artarak 757 milyon dolara yükselmiştir. İhracatta, bir önceki yıla göre artış %51.7 olup ülkemiz, iki ülke arasında Serbest Ticaret Anlaşmasının yürürlüğe girdiği tarihten bu yana, ilk defa Şili ile ikili ticarete dış ticaret fazlası verir hale gelmiştir. (DIRECON verilerine göre, iki ülke arasında 2017 yılında 520 milyon ABD doları düzeyinde gerçekleşmiş bulunan dış ticaret hacmi 2018 yılında 757 milyon dolara yükselmiş, 2018 yılında Türkiye, Şili'nin en büyük 18. ticaret partneri olmuştur. İki ülke arasındaki dış ticaret hacmi, Şili'nin Panama, Malezya, Avustralya ve P4 ülkeleri ile olan ticaret hacminin önünde yer almaktadır. 2022 yılında Türkiye ile Şili arasında 750 milyon dolar olan dış ticaret hacmi, 2023 yılında %30 azalarak 520 milyon dolar olmuş, 2024 yılında da bir önceki yıla göre %7 azalarak 483 milyon dolar olmuş, 2025 yılında ise Şili'nin dış ticaret hacmi % 25 artarak 604 milyon dolar olarak gerçekleşmiştir.

Türkiye-Şili Dış Ticareti

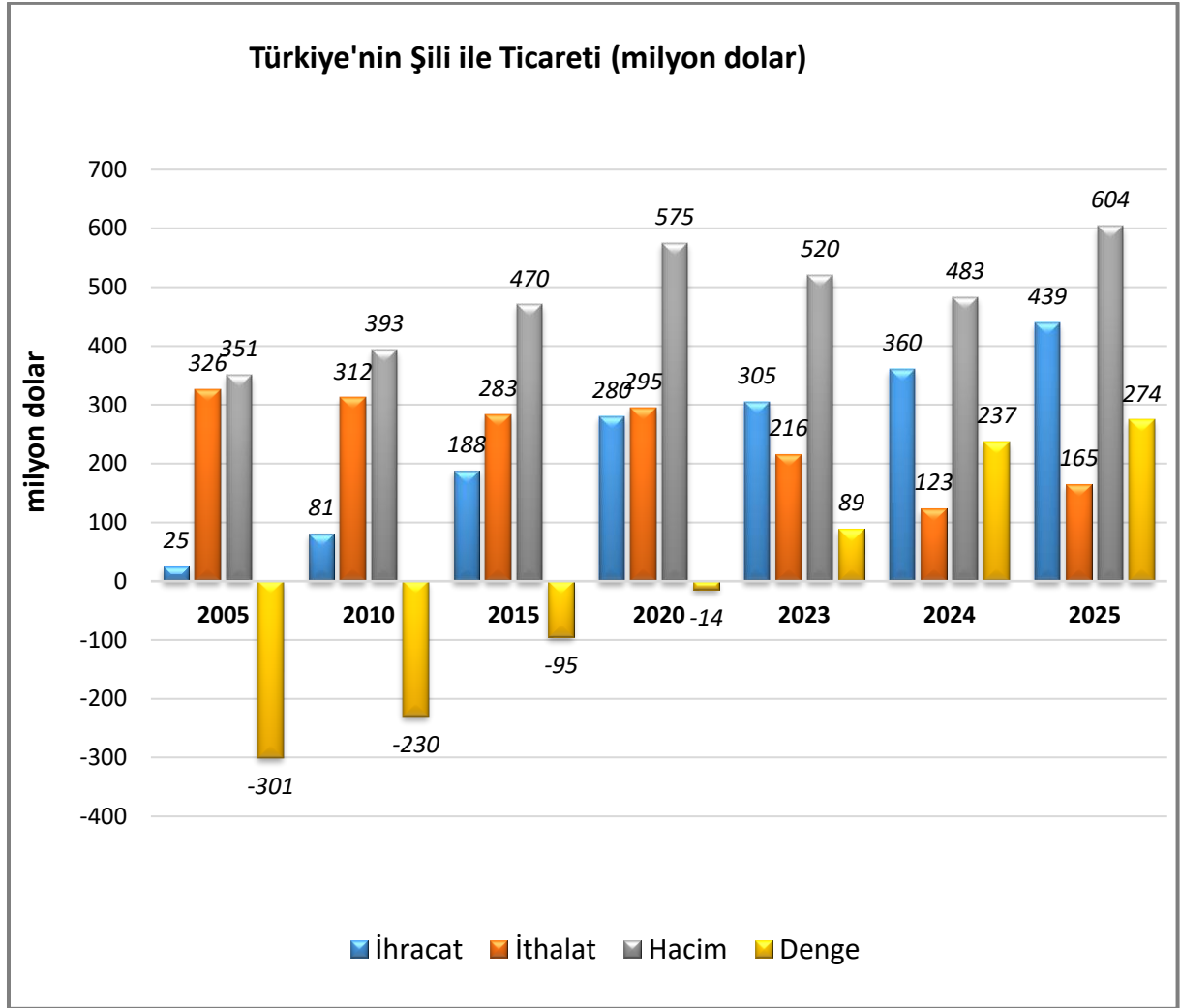

Kaynak: Trademap-Türkiye verileri

Türkiye'nin Şili'ye İhracatında Başlıca Ürünler

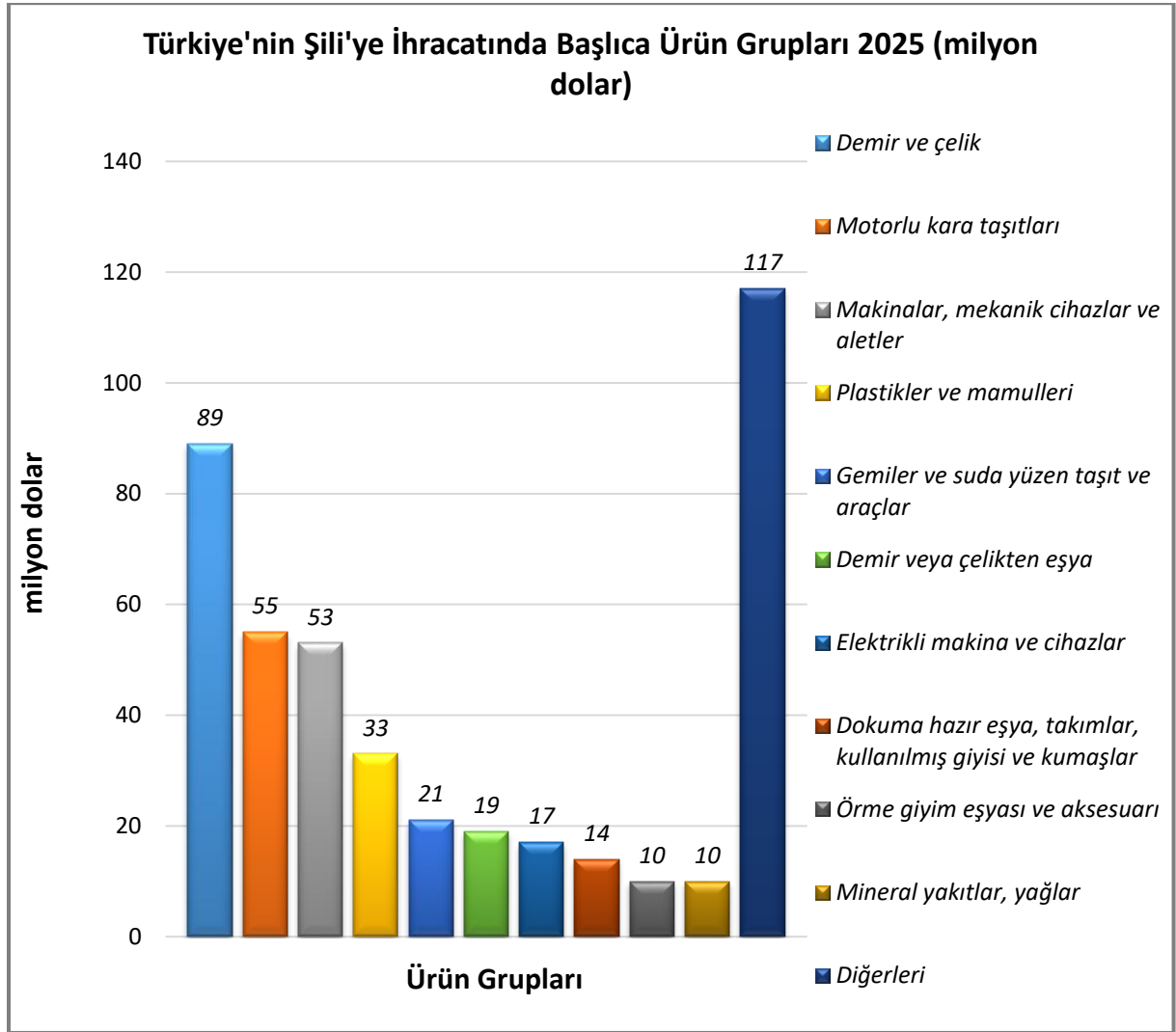

Kaynak: Trademap

[Detaylı tablo için tıklayınız](#)

Türkiye'nin Şili'den İthalatında Başlıca Ürünler

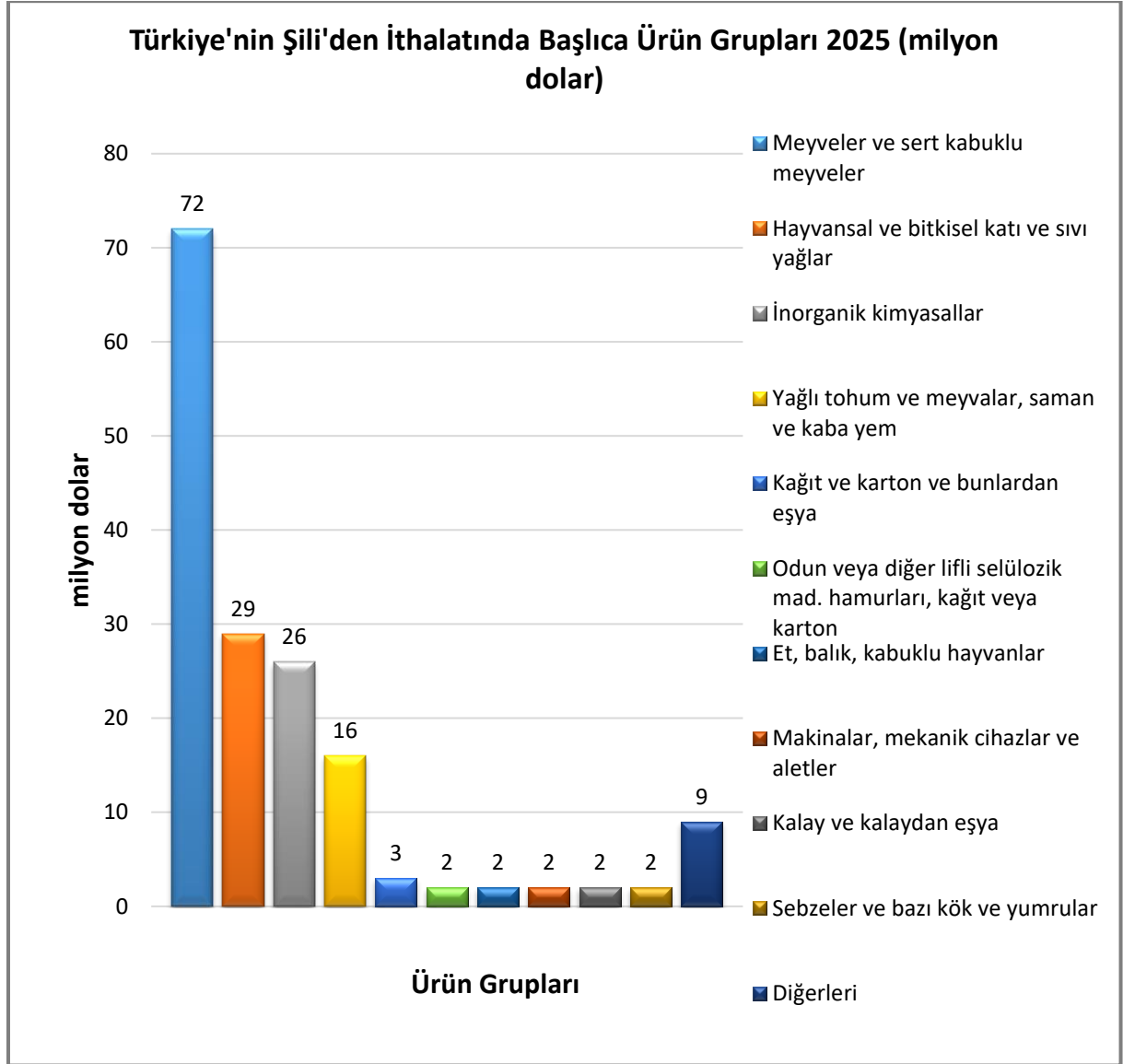

Kaynak: Trademap

[Detaylı tablo için tıklayınız](#)

EKLER:***EK-1: Şili'nin İhracatında Başlıca Ürünler (bin dolar)***

Sıra	GTİP	ÜRÜNLER (İlk 15)	2023	2024	2025	Pay (% 2025)	Değişim (% 2024-2025)
TOPLAM İHRACAT (Diğerleriyle)			100 290 449	103 312 004	111 363 542	100	7,8
1.	2603	Bakır cevherleri ve konsantreleri	23 854 296	30 088 105	34 794 142	31,2	15,6
2.	7403	Rafine edilmiş bakır ve bakır alaşımları (ham)	17 474 953	17 281 678	16 196 471	14,5	-6,3
3.	809	Kayısı, kiraz, şeftali, erik ve çakal eriği (taze)	2 415 072	3 575 979	3 935 026	3,5	10
4.	304	Balık filetoları ve diğer balık etleri (taze, soğutulmuş veya dondurulmuş)	3 854 287	3 774 627	3 810 847	3,4	1
5.	7108	Altın (platin kaplamalı altın dahil) (işlenmemiş veya yarı işlenmiş ya da pudra halinde)	1 014 459	1 433 021	3 405 135	3,1	137,6
6.	4703	Sodali veya sülfatlı kimyasal odun hamuru	2 395 684	2 924 017	2 855 337	2,6	-2,3
7.	2613	Molibden cevherleri ve konsantreleri	2 536 503	1 913 640	2 477 124	2,2	29,4
8.	303	Balıklar (dondurulmuş)	1 934 626	1 918 012	2 276 067	2	18,7
9.	7402	Rafine edilmemiş bakır; elektrolitik rafine için bakır anotları	2 312 018	2 115 935	2 235 448	2	5,6
10.	2836	Karbonat; peroksikarbonat; amonyum karbomat içeren ticari amonyum karbonat	6 073 631	2 643 606	1 932 559	1,7	-26,9
11.	8407	Kıvılcım ile ateşlemeli içten yanmalı doğrusal veya döner pistonlu motorlar (patlamalı motor)	926 928	1 021 341	1 648 485	1,5	61,4
12.	2801	Flor, klor, brom ve iyot	1 327 894	1 440 829	1 544 631	1,4	7,2
13.	2204	Taze üzüm şarabı (kuvvetlendirilmiş şaraplar dahil) ve üzüm şırası	1 527 006	1 622 332	1 523 102	1,4	-6,1
14.	2601	Demir cevherleri ve konsantreleri	1 662 400	1 554 456	1 305 368	1,2	-16
15.	802	Diğer kabuklu meyveler (taze/kurutulmuş) (kabuğu çıkarılmış/soyulmuş)	725 724	695 494	1 196 732	1,1	72,1

Kaynak: Trademap

EK-2: Şili'nin İthalatında Başlıca Ürünler (bin dolar)

Sıra	GTİP	ÜRÜNLER (İlk 15)	2023	2024	2025	Pay (% 2025)	Değişim (% 2024- 2025)
TOPLAM İTHALAT (Diğerleriyle)			80 492 407	79 688 269	87 356 737	100	9,6
1.	2710	Petrol yağları ve bitümenli minerallerden elde edilen yağlar	7 219 195	6 300 204	5 811 131	6,7	-7,8
2.	2709	Ham petrol (petrol yağları ve bitümenli minerallerden elde edilen yağlar)	5 235 781	5 120 887	4 421 460	5,1	-13,7
3.	8704	Esya taşımaya mahsus motorlu taşıtlar	2 776 016	2 760 887	3 414 624	3,9	23,7
4.	8703	Otomobiller	3 123 729	3 047 199	3 189 944	3,7	4,7
5.	8517	Telefon cihazları, ses, görüntü veya diğer bilgileri almaya veya vermeye mahsus diğer cihazlar	2 236 825	2 304 371	2 397 285	2,7	4
6.	2711	Petrol gazları ve diğer gazlı hidrokarbonlar	2 681 468	2 180 242	2 263 322	2,6	3,8
7.	3004	Tedavide veya korunmada kullanılmak üzere hazırlanan ilaçlar (dozlandırılmış)	1 432 700	1 508 973	1 640 804	1,9	8,7
8.	8501	Elektrik motorları ve jeneratörler [elektrik enerjisi üretim (elektrojen) grupları hariç]	943 289	593 767	1 632 367	1,9	174,9
9.	8471	Otomatik bilgi işlem mak. bunlara ait birimler; manyetik veya optik okuyucular, verileri koda dönüştüren ve işleyen mak.	1 176 788	1 505 392	1 514 914	1,7	0,6
10.	8507	Elektrik akümülatörleri (bunların separatörleri dahil)	483 460	715 495	1 443 374	1,7	101,7
11.	201	Sığır eti (taze/soğutulmuş)	1 253 036	1 261 666	1 438 079	1,6	14
12.	8429	Buldozerler, greyderler, toprak tesviye makinaları, skreyperler, mekanik küreyiciler, ekskavatörler, yol silindirleri vb	960 475	886 927	1 137 860	1,3	28,3
13.	2613	Molibden cevherleri ve konsantreleri	662 659	843 507	950 659	1,1	12,7
14.	4011	Kauçuktan yeni dış lastikler	778 814	735 376	897 106	1	22
15.	8702	10 veya daha fazla kişi taşımaya mahsus motorlu taşıtlar	598 925	431 307	875 919	1	103,1

Kaynak: Trademap

EK-3: Şili'nin Ülkelere Göre İhracatı (bin dolar)

Sıra	Ülke (ilk 15)	2023	2024	2025	Pay (% 2025)	Değişim (% 2024-2025)
TOPLAM İHRACAT (Diğerleriyle)		100 290 449	103 312 004	111 363 542	100	7,8
1.	Çin	37 663 275	37 275 599	38 962 262	35	4,5
2.	ABD	16 415 049	17 322 117	19 676 251	17,7	13,6
3.	Japonya	6 859 771	8 152 403	8 396 621	7,5	3
4.	Brezilya	4 658 660	5 382 295	5 199 352	4,7	-3,4
5.	G. Kore	6 158 775	4 971 012	4 870 122	4,4	- 2
6.	Hindistan	1 381 616	2 551 256	3 942 553	3,5	54,5
7.	Peru	2 234 346	2 189 530	2 430 364	2,2	11
8.	Hollanda	1 800 406	1 896 595	2 110 566	1,9	11,3
9.	İspanya	1 557 525	2 082 349	2 089 336	1,9	0,3
10.	Meksika	1 774 783	1 898 044	2 043 096	1,8	7,6
11.	Almanya	1 224 305	1 288 053	1 769 295	1,6	37,4
12.	İsviçre	827 680	1 036 879	1 732 637	1,6	67,1
13.	Arjantin	1 052 052	1 013 720	1 298 517	1,2	28,1
14.	Fransa	1 281 711	1 185 068	1 297 750	1,2	9,5
15.	Kanada	1 500 535	1 295 542	1 290 592	1,2	-0,4
...
45.	Türkiye	177 602	149 971	140 056	0,13	-6,6

Kaynak: Trademap-Şili verileri

EK-4: Şili'nin Ülkelere Göre İthalatı (bin dolar)

Sıra	Ülke (ilk 15)	2023	2024	2025	Pay (% , 2025)	Değişim (% , 2024-2025)
TOPLAM İTHALAT (Diğerleriyle)		80 492 407	79 688 269	87 356 737	100	9,6
1.	Çin	17 956 508	19 330 066	23 818 861	27,3	23,2
2.	ABD	16 282 825	15 243 933	15 856 733	18,2	4
3.	Brezilya	8 824 683	7 542 285	7 851 353	9	4,1
4.	Arjantin	5 672 216	6 941 055	6 847 026	7,8	-1,4
5.	Almanya	2 838 573	2 710 373	3 082 709	3,5	13,7
6.	İspanya	1 816 736	1 893 662	2 133 412	2,4	12,7
7.	Peru	1 742 683	2 014 620	2 129 708	2,4	5,7
8.	Japonya	2 225 974	1 830 772	1 822 177	2,1	-0,5
9.	Vietnam	1 118 237	1 165 089	1 744 965	2	49,8
10.	Meksika	1 766 272	2 018 146	1 699 973	1,9	-15,8
11.	İtalya	1 443 289	1 548 323	1 635 506	1,9	5,6
12.	G. Kore	1 302 463	1 490 705	1 633 290	1,9	9,6
13.	Hindistan	1 315 092	1 244 093	1 419 661	1,6	14,1
14.	Paraguay	1 269 156	1 091 380	1 153 223	1,3	5,7
15.	Kolombiya	1 186 252	1 127 526	1 117 006	1,3	-0,9
...
25.	Türkiye	369 488	412 539	513 378	0,59	24,4

Kaynak: Trademap-Şili verileri

Ek-5: Türkiye'nin Şili'ye İhracatında Başlıca Ürünler (bin dolar)

Sıra	GTİP	ÜRÜNLER (İlk 15)	2023	2024	2025	Pay (% 2025)	Değişim (% 2024-2025)
TOPLAM İHRACAT (Diğerleriyle)			304 621	360 073	439 011	100	21,9
1.	7214	İnşaat demiri	8 584	29 067	43 827	10	50,8
2.	7216	Demir veya alaşımsız çelikten profiller	17 872	22 358	26 346	6	17,8
3.	8904	Römorkörler ve itici gemiler	0	0	21 418	4,9	-
4.	8704	Eşya taşımaya mahsus motorlu taşıtlar	9 356	14 148	20 060	4,6	41,8
5.	3916	Plastikten monofiller, ince ve kalın çubuklar ve profiller (enine kesitinin en geniş yeri > 1mm)	20 131	15 996	17 856	4,1	11,6
6.	8702	10 veya daha fazla kişi taşımaya mahsus motorlu taşıtlar	8 242	14 503	12 977	3	-10,5
7.	7213	Demir veya alaşımsız çelikten filmaşın (sıcak haddelenmiş, kangal halinde)	6 672	11 641	12 732	2,9	9,4
8.	7311	Demir veya çelikten sıkıştırılmış veya sıvı hale getirilmiş gazlar için kaplar	1 726	599	10 616	2,4	1672,3
9.	2710	Petrol yağları ve bitümenli minerallerden elde edilen yağlar	5 085	7 285	9 925	2,3	36,2
10.	6309	Kullanılmış giyim eşyası ve kullanılmış diğer eşya	5 245	6 950	9 837	2,2	41,5
11.	8708	Karayolu taşıtları için aksam ve parçalar	7 965	8 324	9 409	2,1	13
12.	8438	Yiyecek ve içeceklerin sınai amaçlarla hazırlanması veya imaline mahsus makina ve cihazlar	1 563	471	8 300	1,9	1662,2
13.	3214	Macunlar, reçineli çimentolar ve boyacılıkta kullanılan dolgu ve sıvama maddeleri	6 511	7 620	6 278	1,4	-17,6
14.	8474	Toprak, taş, metal cevheri vb. ayıklama, eleme, tasnif, ayırma, yıkama, kırma, öğütme, yoğurma, kalıplama vb. Makinaları	6 550	2 859	6 271	1,4	119,3
15.	1806	Çikolata ve kakao içeren diğer gıda müstahzarları	2 810	3 661	6 112	1,4	66,9

Kaynak: Trademap-Türkiye verileri

Ek-6: Türkiye'nin Şili'den İthalatında Başlıca Ürünler (bin dolar)

Sıra	GTİP	ÜRÜNLER (İlk 15)	2023	2024	2025	Pay (% 2025)	Değişim (% 2024- 2025)
TOPLAM İTHALAT (Diğerleriyle)			215 771	123 056	164 816	100	33,9
1.	802	Diğer kabuklu meyveler (taze/kurutulmuş) (kabuğu çıkarılmış/soyulmuş)	57 843	24 731	53 630	32,5	116,9
2.	1504	Balıkların veya deniz memelilerinin katı ve sıvı yağları	45 875	22 555	26 040	15,8	15,5
3.	2834	Nitritler; nitratlar	22 534	16 528	18 424	11,2	11,5
4.	1209	Ekim amacıyla kullanılan tohum, meyve ve sporlar	7 266	8 981	12 135	7,4	35,1
5.	813	Meyve (kurutulmuş) (0801, 0806'de kiler hariç)08. fasıldaki sert ve kabukluların karışımları	7 774	11 420	9 170	5,6	-19,7
6.	806	Üzümler (taze/kurutulmuş)	2 220	2 441	6 214	3,8	154,6
7.	1516	Diğer Bitkisel Yağlar	3 161	2 520	3 205	1,9	27,2
8.	4810	Bir veya iki yüzü kaolin (çin kili) veya diğer inorganik maddeler ile sıvanmış kağıt ve kartonlar	4 307	9 018	2 931	1,8	-67,5
9.	1206	Ayçiçeği tohumu	3 258	1 216	2 446	1,5	101,2
10.	4703	Sodali veya sülfatlı kimyasal odun hamuru	204	1 631	2 140	1,3	31,2
11.	1605	Hazırlanmış/konserve edilmiş kabuklu hayvanlar, yumuşakçalar ve diğer su omurgasızları	3 183	1 666	2 073	1,3	24,4
12.	8001	İşlenmemiş kalay	0	1 695	1 723	1	1,7
13.	810	Diğer meyveler (taze)	356	932	1 705	1	82,9
14.	2825	Hidrazin ve hidroksilamin, bunların anorganik tuzları, organik bazlar, diğer metal oksitler, hidroksitler ve peroksitler	10 248	2 359	1 525	0,9	-35,4
15.	1207	Diğer yağlı tohumlar ve meyveler	419	328	1 422	0,9	333,5

Kaynak: Trademap-Türkiye verileri